Europa en movimiento

UNA SALIDA COORDINADA A LA CRISIS DEL CORONAVIRUS

Por iniciativa del Movimiento Europeo se ha vuelto a celebrar este Día de Europa en Madrid el simbólico izado de la bandera europea, con dos cifras: 41 años desde que se organiza este acto; y 70 años que se conmemoran de la Declaración Schuman que puso en marcha la Comunidad Europea del Carbón y del Acero, primera etapa de la Federación Europea.

Tan importante como las banderas y las conmemoraciones ha sido la intensa actividad desarrollada este 9 de mayo desde los consejos autonómicos encuadrados en el Movimiento Europeo.

Asimismo desde el Consejo Federal Español del Movimiento hemos elaborado un Manifiesto conjunto con la Unión de Federalistas Europeos presidida por Enrique Barón, titulado "Por el gran salto federal de la Unión Europea"; y además hemos difundido una Declaración común firmada por las secciones nacionales del Movimiento en España, Italia, Francia y Polonia, bajo el título de "A new beginning for an ever-closer Union".

En las próximas semanas continuaremos con el 58 aniversario de aquel encuentro de la oposición que la dictadura bautizó como 'Contubernio de Múnich' entre los días 4 y 6 de junio de 1962; y el 12 de junio celebraremos el 35 aniversario de la firma del Tratado de adhesión de España y Portugal a la Comunidad Europea; confiamos también en poder presentar nuestro próximo libro dedicado a la Conferencia sobre el Futuro de Europa.

Movimiento Europeo
Consejo Federal Español

COMUNICACIÓN

ANÁLISIS

SOCIEDAD CIVIL

DESAFÍO COVID-19

ACTIVIDAD DEL MOVIMIENTO EUROPEO

#FUTUREOFEUROPE

DÍA DE EUROPA

El **Movimiento Europeo** es la plataforma principal en España a favor de la construcción política de Europa, punto de encuentro de la sociedad civil, profesional, institucional y académica. Con 70 años de trayectoria, el Movimiento lo forma una amplia red europeísta con presencia en 32 países y 15 Comunidades Autónomas

ANÁLISIS

UNA SALIDA COORDINADA A LA CRISIS DEL CORONAVIRUS

POR FRANCISCO ALDECOA

Este número 23 de nuestra newsletter lo dedicamos a la salida europea coordinada de la crisis provocada por la pandemia del coronavirus. Debemos resaltar que frente a la covid-19 la Unión Europea ha reaccionado a través de tres fases distintas. La primera de una cierta descoordinación y decisiones unilaterales sin consultas entre los Estados miembros, que duró hasta aproximadamente mediados de marzo. Una segunda fase, de convergencia entre los Estados miembros y cierto protagonismo de las instituciones europeas, especialmente de las iniciativas de la Comisión, ya el 13 de marzo con la Comunicación de la Comisión Europea, el acuerdo del BCE del 18 de marzo, la decisión del Eurogrupo del 9 de abril y otras más. Sin embargo, los medios nos recuerdan insistentemente las tres primeras semanas de la crisis y se olvidan de los avances de los dos últimos meses.

La tercera fase, a nuestro juicio, comenzó a 17 de abril con una importante resolución del Parlamento Europeo titulada "Acción coordinada de la UE para luchar contra la pandemia de COVID-19 y sus consecuencias" (enlazada en apartado de documentación de este boletín), que pasó desapercibida en los medios de comunicación, pero que la enviamos a través de un comunicado el día 20 de abril a nuestros lectores. En ella, con el apoyo de las tres grandes fuerzas políticas (populares, socialistas y liberales), se propone una salida conjunta a la crisis presentando medidas sanitarias, sociales, económicas e internacionales, entre otras. Consideramos como lo más importante el planteamiento de que la solución económica tiene que ir por medio de una ampliación muy relevante del presupuesto de la Unión Europea.

Posteriormente, el Consejo Europeo del 23 de abril recoge esta misma filosofía, ya que no podemos olvidar que 24 de 27 miembros del mismo pertenecen a las tres fuerzas políticas que sustentaron esta resolución. Así mismo, se aprobó la propuesta del Eurogrupo con un valor de algo más de medio billón de euros con objeto de poder aplicar rápidamente las ayudas, en este caso especialmente en forma de créditos, para hacer frente a los efectos económicos y sociales generados por la crisis epidémica. Al mismo tiempo, se establece una hoja de ruta y se encarga a la Comisión Europea que elabore una propuesta de Marco Financiero Plurianual para presentar a primeros de mayo.

(continúa)

La aplicación de esta tercera fase de salida coordinada se retrasará hasta finales de mayo, hasta que se presente la propuesta de la Comisión de un plan para la salida de la crisis que trata de establecer los instrumentos básicos para la recuperación económica y social. Esta nueva propuesta parte de un presupuesto que es el doble que el del periodo anterior, lo cual es una magnífica noticia, pero está pendiente de que lo apruebe el Consejo Europeo en su sesión presencial del mes de junio, cuestión que no será fácil. Hay que recordar que en el Consejo Europeo de febrero de este mismo año no fue posible llegar a un acuerdo, y las propuestas estaban en torno al 1,05% del PIB total de la Unión Europeo. En este caso la propuesta es el doble, es decir, el 2% del PIB europeo. La diferencia es que se va a utilizar a través de diferentes medidas y de un fondo de recuperación para hacer frente a los efectos de la crisis epidémica a través principalmente de inversiones y en menor medida de créditos.

> **“ El pasado viernes 15 de mayo el Parlamento Europeo aprobó una importantísima resolución reiterando la del 17 de abril sobre el nuevo marco financiero plurianual, los recursos propios y el plan de recuperación**

No recordamos ninguna institución que, de un año para otro, doble su presupuesto. Es algo que en ningún momento imaginábamos, y en todo caso es posiblemente la única consecuencia positiva de la pandemia, ya que el incremento del presupuesto es algo que desde el Movimiento Europeo veníamos defendiendo desde hace mucho tiempo, pero que no acababa de contemplarse. Sin embargo, falta por acordar lo más importante, cómo se consiguen el doble de ingresos sin que los Estados miembros hagan una aportación superior. El pasado viernes 15 de mayo el Parlamento Europeo aprobó una importantísima resolución reiterando la citada anteriormente del 17 de abril sobre el nuevo marco financiero plurianual, los recursos propios y el plan de recuperación (enlace en Documentación). En la misma se concretó más sobre esta cuestión e incluso fue más exigente y todavía obtuvo un mayor consenso, con objeto de respaldar a la Comisión en su futura propuesta y exigir a los Estados miembros un mayor compromiso.

En ambas resoluciones del 17 de abril y 15 de mayo se obtuvo el respaldo de más del 90% de los europarlamentarios españoles. Por ello, podemos decir que en Estrasburgo se está dando el primer paso hacia los segundos pactos de la Moncloa, ya que quien paga, manda, y si están de acuerdo los partidos políticos europeos que son los que pagan será más fácil ponerse de acuerdo en España.

En estos días, Europa está dejando de ser el epicentro de la pandemia, dado que el número de contagiados y de fallecidos es menor día a día del que se produce en Estados Unidos y en Brasil y por tanto el epicentro de la pandemia ha pasado a América. Llama poderosamente la atención que los efectos económicos y sociales de la crisis epidémica están siendo menos catastróficos en Europa que en los Estados Unidos, al revés de lo que ocurrió con la crisis financiera de 2008, ya que por ejemplo la caída del empleo en Europa no llega al 10% y en Estados Unidos está en torno al 15% de desempleo, a pesar de que hace tres meses en Europa estaba en 6,5% y en Estados Unidos en 3,5%.

(continúa)

El 9 de mayo no ha sido posible iniciar la Conferencia sobre el Futuro de Europa en Dubrovnik, tal y como estaba previsto. De momento, se ha aplazado al mes de septiembre, y, por tanto, se celebrará bajo la presidencia alemana, de quien se espera un nuevo impulso. Estamos pendientes de que bajo un acuerdo interinstitucional entre el Parlamento Europeo, la Comisión Europea y el Consejo se convoque la Conferencia estableciendo su alcance, su método y sus normas de funcionamiento. Deseamos que en la convocatoria se reconozca, como hacía la presidenta de la Comisión en su discurso de investidura, la participación de la sociedad civil en pie de igualdad con los representantes de las instituciones. En la Conferencia se debe abordar la reforma de los Tratados, cuestión que se hace más urgente y necesaria después de la reciente sentencia del Tribunal Constitucional alemán, que resalta la falta de base jurídica suficiente para la compra masiva de deuda.

Sobre este tema de la Conferencia acabamos de elaborar desde el CFEME un libro titulado "El debate ciudadano en la Conferencia sobre el Futuro de Europa", editado por la editorial Marcial Pons y que en pocas semanas estará en las librerías.

Madrid, 17 de mayo de 2020

Francisco Aldecoa Luzárraga
Presidente del Consejo Federal Español del Movimiento Europeo
Catedrático de Relaciones Internacionales en la UCM

faldecoal@gmail.com

EL MOVIMIENTO EUROPEO CONTINÚA CON SU FRENÉTICA ACTIVIDAD DURANTE EL FINAL DEL CONFINAMIENTO

POR JAN POMÉS

Desde el último lanzamiento de nuestra newsletter nº 22 titulada "El proyecto europeo en tiempos de pandemia" el pasado 13 de abril, donde se analizaron los principales documentos oficiales e iniciativas tomadas por las instituciones europeas frente a las consecuencias económicas y sociales del coronavirus, el Consejo Federal Español del Movimiento Europeo (CFEME) no ha frenado la intensa actividad incrementada desde el inicio de la cuarentena.

a) Encuentros, simposios, reuniones

Nuestro presidente, Francisco Aldecoa, ha publicado artículos y entrevistas en diversos medios. Entre otros, el artículo publicado el 14 de abril en infoLibre titulado "Luchando contra la pandemia se está consiguiendo una Europa más fuerte en el mundo"; la entrevista de 19 de abril por el periodista Pablo González de la Voz de Galicia titulada "Volver al nacionalismo sería un suicidio".

Se añade el comunicado a nuestros lectores comentando la Resolución aprobada por el Parlamento Europeo el 17 de abril titulada "Acción coordinada de la UE para luchar contra la pandemia de COVID-19 y sus consecuencias"; la entrevista telefónica del 26 de abril por la emisora de las Islas Canarias Radio ECCA; la entrevista telefónica del 3 de mayo por la periodista de Radio Galega, Isabel Rodríguez.

Por otro lado, hemos tenido algunas importantes contestaciones en relación con la Declaración conjunta elaborada por las 10 secciones nacionales del Movimiento Europeo Internacional (MEI) más representativas, titulada "Solo juntos, los europeos, superaremos la crisis del coronavirus". El día 13 de abril el presidente del Movimiento Europeo en Rumania se adhirió a la citada Declaración pasando a ser 11 secciones del MEI firmantes.

(continúa)

MOVIMIENTO EUROPEO

El 20 de abril, el director del Gabinete del presidente de España, Iván Redondo, nos contestó al envío de la Declaración conjunta:

Estimado Sr. Aldecoa:
En nombre del Presidente del Gobierno, le agradezco su correo electrónico del pasado 7 de abril por el que nos hace llegar la Declaración conjunta adoptada en el seno del Movimiento Europeo en relación con la situación actual.
Como usted sabe, el Gobierno español está haciendo uso de todos sus recursos y capacidades para contener la expansión del virus y mitigar su impacto sobre nuestra economía y sociedad.
Sin embargo, coincido plenamente en la necesidad de que actuemos de manera unida y coordinada en el seno de la Unión Europea. Por ello, reconocemos los esfuerzos realizados por parte de las instituciones europeas para poner en marcha todas las medidas que ya han sido adoptadas.
No obstante, el contexto en el que nos encontramos también exige nuevos mecanismos más novedosos y ambiciosos, que demuestren que la Unión Europea es la respuesta a la actual emergencia sanitaria.
En último término, permítame agradecerle la útil y valiosa aportación que nos hacen llegar, que será muy tenida en consideración. Ante un desafío como el actual, damos la bienvenida a organizaciones como el Movimiento Europeo, que contribuyen a promocionar el proyecto de integración europea, así como los principios y valores que éste representa.
Reciba un cordial saludo,
Iván Redondo

Así mismo, el 7 de abril, el Presidente del Consejo Europeo, Charles Michels, también respondió a la misma Declaración conjunta. La carta que envió a las 11 sesiones del MEI se puede consultar en el apartado de Documentación de este boletín.

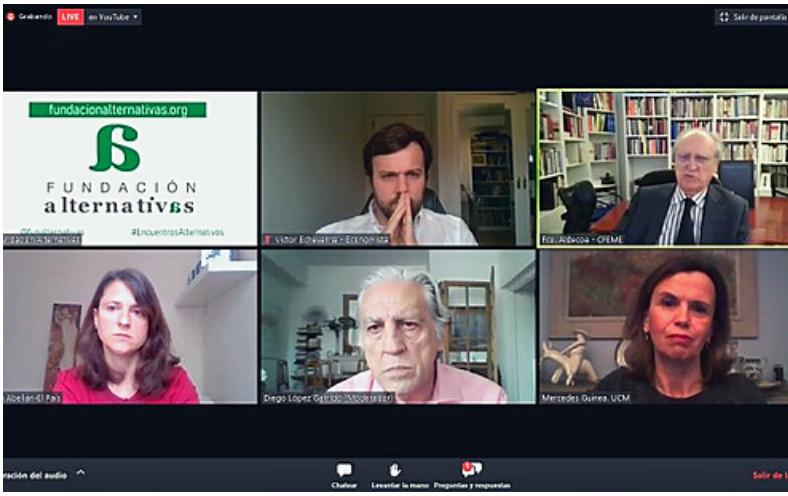

Por su parte, el lunes 4 de mayo hicimos publico a los más de 60 autores del libro titulado "El debate ciudadano en la conferencia sobre el futuro de Europa", elaborado por el CFEME y prologado por el vicepresidente de la Comisión Europea y Alto Representante (VP/AR), Josep Borrell, que analiza la Conferencia Europea desde distintas perspectivas integrando el punto de vista no solo del CFEME, sino de sus Consejos Autonómicos, de la sociedad civil organizada, de representantes y antiguos representaste institucionales como ex ministros, parlamentarios españoles y europeos, catedráticos y profesores, jóvenes, etc., entre muchos otros.

b) Participación en actos virtuales

Durante este último mes hemos participado en varios eventos y actos online entre los que destacamos el simposio virtual del 20 de abril organizado por Fórum Europa con el VP/AR, Josep Borrell; el evento virtual "13th Brussels Wednesday Social | Cooperation in Action: EU Single Market as the Road to Recovery" del 22 de abril, invitados por el MEI, en el que participó entre otros Eva Maydell, presidenta del MEI; el webinar titulado "Respuesta Europea a la pandemia covid-19: La Unión Europea liderando el esfuerzo global" del 30 de abril, organizado por la Fundación Euroamérica con el vicepresidente de la Comisión Europea y comisario de Promoción de nuestro Modo de Vida Europeo, Margaritis Schinas y el vicepresidente del CFEME y vicepresidente de la Fundación Euroamérica, José Ignacio Salafranca.

(continúa)

MOVIMIENTO EUROPEO

En mayo, nuestro presidente, Francisco Aldecoa, participó como ponente en dos seminarios virtuales distintos. El primero, organizado por la Fundación Alternativas, el día 7 titulado "Europa frente a la crisis del covid-19". EL segundo, titulado "El futuro de Europa después del covid-19", organizado por JEF Comunidad Valenciana el 9 de mayo donde nuestro presidente realizo la clausura del acto junto a Sandro Gozi, presidente del la Unión de Federalistas Europeos

Por otro lado, también de forma virtual, estuvimos presentes en la reunión del Consejo de la Unión de Federalistas y Europeos de España (UEF España) el 23 de abril, en la que se habló de la Conferencia sobre el Futuro de Europa, y en la reunión con la secretaría de Estado para la Unión Europa, el 30 de abril, con los principales *think tanks* europeístas de España para hablar de la Conferencia y cómo comunicarla en España.

c) Organización interna

Durante este último mes hemos intensificado la labor de coordinación con los distintos Consejos Autonómicos del CFEME, especialmente, con motivo del día de Europa, 9 de mayo. A título de ejemplo, después de varias comunicaciones con todos los consejos autonómicos, el presidente del Consejo Canario, Manuel Medina, nos trasladó el 21 de abril la propuesta de realizar actos de izada de la bandera europea el 9 de mayo en las tres islas no afectadas por el covid-19, Hierro, Gomera y Graciosa. Finalmente sólo se pudo realizar el acto en el la isla del Hierro que tubo una gran repercusión en los medios de comunicación regionales y también en algunos nacionales. Por otro lado, el 17 de abril los Jóvenes del CFEME se reunieron de forma virtual para, entre otras cosas, evaluar el contenido de los boletines informativos.

c) Día de Europa

Finalmente una de las principales y más importantes actividades realizadas este mes ha sido el cuadragésimo primer acto de izado de la bandera europea presencial del 9 de mayo en la Plaza de la Villa de Madrid, con la ministra de Asuntos Exteriores de Madrid, el director de la Comisión Europea en España, la presidenta de la Comunidad de Madrid, el alcalde de Madrid, la directora del Parlamento Europeo en España y el presidente del CFEME. El acto se celebró convocado por el Ayuntamiento de Madrid a iniciativa del Movimiento Europeo y gracias a nuestro vicepresidente Eugenio Nasarre.

La actividad del Movimiento se completa con numerosas reuniones internas y relaciones externas, y entre estas actividades se acordó la elaboración de un vídeo institucional, grabado el 30 de abril y publicado el 9 de mayo, en el que participa nuestro presidente rescatando el espíritu federal de la Declaración Schuman en su 70 aniversario.

Por último, en este 9 de mayo desde el CFEME realizamos dos Declaraciones conjuntas sobre el Día de Europa poniendo en valor el 70 aniversario de la Declaración Schuman. Así pues, elaboramos una Declaración entre el CFEME y UEF España titulada "Por el gran salto federal de la Unión Europea". Por otra parte, la Declaración con cuatro secciones nacionales del MEI (España, Francia, Italia y Polonia) se tituló "70th Anniversary of the Schuman Declaration: A new beginning for an ever-closer Union". Al mismo tiempo, el MEI publico otra Declaración sobre el Día de Europa que tituló "European Movement International Statement on the 70th Anniversary of the Schuman Declaration".

JAN POMÉS LÓPEZ

Director técnico

Consejo Federal Español del Movimiento Europeo

MOVIMIENTO EUROPEO EN RED

CONSEJOS AUTONÓMICOS / EUROPEAN MOVEMENT INTERNATIONAL - clicar en títulos

ANDALUCÍA

- "La respuesta de la Unión Europea al COVID-19", artículo de Marycruz Arcos (Diario de Sevilla, 7.5.2020; clicar en título para abrir).
- #QuedadaEuropa con Lina Gálvez, eurodiputada (7.5.2020, enlace a vídeo).
- "La ROSS representa a Andalucía en las celebraciones del Día de Europa" (La Razón, 8.5.2020).
- Participación de Marycruz Arcos en Debate Ciudadano con alto trepresentante Josep Borrel y ministra Arancha González Laya (9.5.2020, enlace a vídeo).

ASTURIAS

- "El Consejo Asturiano del Movimiento Europeo ante la conmemoración del 9 de mayo", por Leopoldo Tolivar Alas, presidente del CASME (6.5.2020).

CANARIAS

- Este 9 de mayo se ha celebrado el izado de la bandera europea en los Ayuntamientos del Hierro y la Gomera; así como actos online en el Parlamento autonómico.
- 70 Aniversario de la Declaración de Robert Schuman, precursora de la creación de la Unión Europea - Acto en el Parlamento de Canarias (enlace a vídeo completo).
- Intervenciones en medios de comunicación, como entrevistas a Lucas Andrés Pérez en Radio Las Palmas y Radio ECCA.
- El Parlamento rememora la 'Declaración Schuman' y apela a la libertad y cooperación para construir Europa (20 Minutos / EP, 8.5.2020, enlace).

MOVIMIENTO EUROPEO EN RED

CONSEJOS AUTONóMICOS

CANTABRIA

- "La declaración de Schuman", artículo de María Mendieta (El Faradio, 11.5.2020).
- Tertulia de radio con María Mendieta (El Faradio, 11.5.2020).

CASTILLA Y LEÓN

- "Entre la incertidumbre y la esperanza: un 9 de mayo que nadie pudo imaginar", artículo de Luis Norberto González Alonso (Europe Direct Salamanca, 3.5.2020).
- Día de Europa #EnCasa: vídeos, entrevistas, concursos... (Europe Direct Salamanca, 3.5.2020).
- Presentación de la exposición online "Geografías Personales", con fotografías de Miquel Pastor Tous (enlace a información y libro).
- Concierto "Un viaje por Europa 2014-2020", presentación de los vídeos "Declaración Schuman 70º Aniversario" y "Salamanca ilumina Europa 2019".

CASTILLA-LA MANCHA

- Artículo: "El Consejo Español del Movimiento Europeo invita a la sociedad de Castilla-La Mancha a sumarse a la celebración del Día de Europa" (Lanza, 8.5.2020).

MOVIMIENTO EUROPEO EN RED

CONSEJOS AUTONóMICOS

CATALUÑA

- Celebració del Dia d'Europa 2020 pel Moviment Europeu (vídeo accesible en Youtube, 8.5.2020).
- Declaración del Día de Europa 2020 (ccmeur.cat, 7.5.2020).

EXTREMADURA

- "Declaración Institucional Día de Europa del 9 de mayo de 2020 aprobada por la Asamblea de Extremadura" (Europa Press, 30.4.2020).

MURCIA

- "70 años de la Declaración Schumann", por Alberto Martín Cros (La Verdad, 8.5.2020).

MOVIMIENTO EUROPEO EN RED

CONSEJOS AUTONóMICOS

NAVARRA

- Ciclo de conferencias: La pandemia y algunos retos nuevos para la Unión Europea, con Ramón Jáuregui, Antonio López Istúriz y Bárbara Loyer (acceso a videos completos en web de coname.eu, mayo 2020).
- "La Unión Europea y los Estados europeos", por Víctor Manuel Arbeloa (coname.eu, 11.5.2020).
- Iluminación de azul del Ayuntamiento de Pamplona el 9 de mayo.

PAÍS VASCO

- Manifiesto ante el 70 aniversario de la Declaración Schuman y 25 aniversario del relanzamiento de EuroBasque (8.5.2020).

INTERNATIONAL

- European Movement International Statement on the 70th Anniversary of the Schuman Declaration (8.5.2020).

#FutureofEurope

Movimiento Europeo
Consejo Federal Español

MANIFIESTO

EN EL 70 ANIVERSARIO DE LA DECLARACIÓN SCHUMAN

POR EL GRAN SALTO FEDERAL DE LA UNIÓN EUROPEA

CONSEJO FEDERAL ESPAÑOL DEL MOVIMIENTO EUROPEO
UNIÓN DE EUROPEÍSTAS Y FEDERALISTAS DE ESPAÑA

El 9 de mayo de 2020 celebramos el 70 Aniversario de la Declaración Schuman que dio origen, sólo cinco años después del final de la II Guerra Mundial, a la Comunidad Europea del Carbón y del Acero, y con ella, a la primera experiencia de integración política y económica supranacional exitosa de la historia. Si miramos al transcurso de estos años podemos afirmar sin rubor que aquel día iniciamos un proceso innovador en el que por primera vez se atribuye a las instituciones europeas la puesta en común de parte de la soberanía, hasta entonces reservada en exclusiva a los Estados nación. Esto ha hecho de la Unión Europea un ejemplo para la humanidad.

Una Unión de ciudadanos y Estados, organizados con base al derecho, la democracia y el respeto a los derechos humanos, en el marco de una economía social de mercado que ha garantizado a lo largo de estos 70 años libertad política, progreso económico y bienestar social. La Declaración Schuman marca por ello la primera experiencia democrática de una unión de Estados soberanos, que sólo cinco años atrás se batían en el mayor conflicto bélico que la humanidad recuerda. Quitando la razón a Adorno, después de Auschwitz fue posible escribir poesía, aún en forma de declaraciones políticas.

Juntos, dentro de la Unión Europea, somos más fuertes, y únicamente a través de la profundización en la integración política de la Unión lograremos, el conjunto de los países europeos, jugar un papel significativo en la política mundial haciendo que Europa sea más fuerte en el mundo, especialmente en un escenario global donde las grandes potencias como Estados Unidos durante la presidencia de Donald Trump y China, o incluso Rusia, representan modelos inspirados en valores incompatibles con los de una democracia liberal y social avanzada. La Unión Europea es el baluarte de una humanidad necesitada de referentes.

Por ello, cuando asistimos a una época convulsa como la actual, con amenazas en nuestro entorno inmediato como las guerras de Libia y Siria, la amenaza del terrorismo internacional; o internas, como la retirada del Reino Unido, las vulneraciones del Estado de derecho o las crisis de refugiados que ponen en duda el respeto a los derechos humanos es capital poner en valor el legado de la Unión Europea hasta este momento.

(continúa)

A todas estas causas se suma, desde diciembre de 2019, la pandemia del coronavirus que está asolando a la población del mundo y que ha tenido consecuencias dramáticas también en Europa. Este hecho ha de llevarnos a defender una mayor integración de nuestras políticas sociales en el ámbito europeo a través de una Unión Sanitaria para responder, sobre la base del principio de subsidiariedad, en la esfera sanitaria, y a una mayor ambición política para dar una respuesta solidaria a la depresión económica global que se cierne sobre nosotros. La amenaza del COVID-19 requiere de una respuesta europea, eficaz y solidaria. Desde el principio de la pandemia, la UE ha movilizado 37.000 millones para ayudar a financiar los gastos de la emergencia, mientras que el BCE ha empezado a comprar deuda pública por valor de 750.000 millones. Además, se ha suspendido la aplicación de los límites de deuda y déficit públicos del Pacto de Estabilidad, y se han permitido las ayudas de Estado a las empresas. También se ponen a disposición líneas de crédito del Banco Europeo de Inversiones, y del Mecanismo Europeo de Estabilidad por valor de casi medio billón de euros.

Junto a ello, apoyamos desarrollar la iniciativa del Green Deal y la propuesta del Parlamento Europeo y del Gobierno español de un nuevo Plan de Recuperación post-covid 19, que se financie a través de duplicar el marco financiero plurianual financiado por más aportaciones de los Estados miembros, con nuevos recursos propios de la Unión y con la emisión a largo plazo de deuda de la Unión, con objeto de facilitar a los Estados, básicamente, inversiones y transferencias de capital en vez de créditos.

Además, este drama provocado por el coronavirus debe activar la agenda del Consejo Europeo, la Comisión y el Parlamento, las tres instituciones, y en particular el Parlamento, deben liderar de la mano de la ciudadanía, la sociedad civil organizada y contando con los jóvenes, la Conferencia sobre el Futuro de Europa, una agenda de reformas políticas que desemboque en una reforma profunda de los Tratados con vocación federal. Dar respuestas a las crisis sanitarias globales, completar la arquitectura del euro, establecer una fiscalidad al nivel de toda la UE, constitucionalizar el pilar social y la transición ecológica, avanzar en la agenda digital, fortalecer nuestro sistema de toma de decisiones, acabar con la paralizante regla de unanimidad en el Consejo de la Unión y en el Consejo Europeo, y dotar de mayor ámbito de codecision al Parlamento Europeo, desarrollando el derecho de iniciativa de esta institución y sus competencias en investigación, son reformas apremiantes que necesitan una reforma de los Tratados. Si antes de la pandemia del coronavirus estas reformas eran necesarias, ahora son imprescindibles y urgentes.

Por ello, en este 9 de mayo pensamos que es hora de un relanzamiento europeo. Es hora de continuar con mayor determinación el viaje hacia el objetivo contenido en la Declaración Schuman de avanzar en una etapa más de la Federación Europea, condición ineludible para el mantenimiento de nuestro modelo de vida en paz y bienestar, y para proyectar nuestros valores de libertad, igualdad y solidaridad en el resto del mundo.

Firmado en Madrid a 9 de mayo de 2020

Francisco Aldecoa Luzárraga, presidente del Movimiento Europeo de España
Enrique Barón Crespo, presidente de la Unión de Europeístas y Federalistas de España

#FutureofEurope

COMMON STATEMENT

70TH ANNIVERSARY OF THE SCHUMAN DECLARATION

A NEW BEGINNING FOR AN EVER-CLOSER UNION

Europe is not at war, but the consequences of the pandemic are just as devastating as those of a war. This is particularly true for the production system, between the workers and the most exposed people of our communities.

The pandemic created a physical and cultural void caused by the death of elderly people. Moreover, it creates pedagogical and educational difficulties since not all students of all levels of education can access online courses, these courses being available thanks to the ongoing effort of teachers, teaching assistants and all those involved in education, as well as students' families.

1. THE EUROPEAN FUND FOR RECOVERY

Taking into account the instruments already adopted, or on which unprecedented agreements have been reached in the European Union and more specifically in the European Council of April 23 (ECB, EIB, SURE and credit line without conditionality of the ESM), we strongly support the need and the urgency of a European Fund for Recovery.

It should:

- be equipped with adequate financial instruments to set in motion substantial public and private
- resources; these resources are necessary for the much-needed recovery work, and must be accessed both through grants and loans,
- be already operational in 2020,
- be based on European public debt and on the issue of irredeemable or long-term titles with
- immediate liquidity aid for an economy in serious suffering,
- be managed by the European Commission, under the scrutiny of the European Parliament,
- be open to the possibility of a temporary European intervention in the recapitalization and
- governance of large continental strategic industrial complexes, by encouraging mergers where it is useful for global competition.

2. EUROPEAN BUDGET AND FISCAL CAPACITY FOR A SHARED PROSPERITY

The Fund must be guaranteed by an ambitious European budget increasingly financed by own resources which, in order to be quickly available, must be introduced directly within the framework of the European Union's fiscal capacity.

If the European budget were to remain bound to 1% of the European GDP, the cost of the project of a European Plan - which we suggest be called 'for shared prosperity' - would risk adversely affecting the European Green Deal and other budget lines such as the CAP; Europe's most financially modest expenditures for citizens (Europe for Citizens program), a necessity for non-profit and voluntary activities; economic, social and territorial cohesion; research and technological development; the European social Fund; culture and education; external actions including common security (through the 'European Defense Fund').

The European Plan will therefore have to be an addition to and not a substitute for the currently foreseen expenses, representing a unique opportunity to direct public and private investments towards sustainable development and thus becoming a new part of the European Green Deal.

We celebrate as well, that there is a new political commitment, as the discussion for the new multiannual financial framework has been tasked with preparing the European Commission with 2% of European GDP.

For this reason, we ask a five-year total of at least 2,000 billion euros, that is, two trillion euros.
In this context, it is important that the European Union's action is consistent with the 2030 Agenda, especially now that the United Nations Climate Conference (COP26) has been postponed to a future and uncertain date, with the risk of postponing once again every commitment on the fight against climate change.

3. 70th YEARS AFTER THE SCHUMAN DECLARATION: A PROJECT FOR EUROPE

Together with the European Plan, the European Parliament and the European Commission must have the ambition and courage to develop and adopt a 'project for Europe' in a medium-term perspective according to a roadmap shared by the representative Assembly of European citizens and by the executive branch that derives its democratic legitimacy only from the Assembly.

The consequences of the pandemic must prompt the start of a new phase of European integration centered on the values shared by all Europeans.

A public debate must be launched on the transformation of economic and social structures in the context of a wider sharing of sovereignty at European level through supranational competences. It is also important to foresee a full-employment program in order to contrast job insecurity and to create new jobs.

These transformations concern equality of opportunities, the fight against inequalities and the situation of indigence, inclusion policies, the reorganization of space and the role of cities, the organization of mobility, the redistribution of time, generational change and gender equality, forms of civil participation, economic democracy, a renewed strategy for SMEs and for the cooperative system, lifelong learning and the development of communication and pluralism of information.

These transformations cannot be separated from the international geopolitical framework of a globalized world, where the European Union must be a leader in supporting multilateralism, United Nations reform, and special relations with the Mediterranean and with the African continent.

4. DEMOCRACY AND THE RULE OF LAW

It is clear that such a project poses the unavoidable question of the consequences for the European democratic system and for national democracies within our model of a European "Community of Law"; we believe that we are all called to valorize and defend these ideals.

Moving away from this model, the cornerstones of the rule of law are now dangerously challenged in some countries of the European Union with serious violations of the principles of the division of powers and freedoms of citizens, and, at our borders, towards asylum seekers.

5. THE EUROPEAN CONFERENCE ON THE FUTURE OF EUROPE

It is necessary and urgent to bring the European Union out of the paralyzing rites of intergovernmental mechanisms with the aim of filling the void that separates the values inherent in European societies and the different layers of its institutions. Ultimately it is a question of making the European system more transparent and more democratic, therefore more effective so that all the opportunities that only the supranational dimension can offer are translated into European public goods for all.

For this reason we believe that the European Parliament should take the opportunity of the 70th anniversary of the Schuman Declaration on May 9, 2020, to confirm its willingness to take on a leading role - in the name of the citizens who elected it - , paving the way for a political leap and verifying who, among the states and peoples of Europe, is willing to create a "federal deepening pact" as a response to the global interdependence that has been tragically highlighted by the pandemic.

In this spirit, the Conference on the future of Europe must be conceived as a public space for transnational dialogue between the dimensions of representative democracy and participatory democracy to provide the European Parliament - in a time that takes into account the urgency of responding to the challenges brought forward by the pandemic - an indication of the priorities for its leading work and a political place to open a debate on the content of the proposed a 'federal deepening pact'.

With this Conference on the future of Europe, we have to go one step further in our European Federation under construction.

FRANCISCO ALDECOA LUZARRAGA - YVES BERTONCINI
PIER VIRGILIO DASTOLI - MARCIN SWIECICKI

MADRID, PARIS, ROME, WARSAW

9th of may 2020

CRÓNICA

LA UE LIDERA UNA SALIDA GLOBAL COORDINADA DE LA CRISIS SANITARIA

POR EDUARDO GARCÍA CANCELA

La nueva Comisión Europea (2019-2024), presidida por Ursula von der Leyen, fijó como uno de los objetivos estratégicos para la legislatura lograr una Unión Europea más fuerte en el mundo. Con este objetivo, al hacer frente a la actual pandemia de la covid-19, la UE ha apostado por liderar una respuesta global coordinada para combatir la enfermedad y paliar sus efectos socioeconómicos en todo el mundo. En el último mes, la UE ha detallado su plan exterior para hacer frente al coronavirus y ha liderado una conferencia internacional de donantes para conseguir fondos para material sanitario y para la investigación de la vacuna. Así, la UE ha demostrado su capacidad única para movilizar recursos y su compromiso con la cooperación multilateral.

Mediante la comunicación conjunta de la Comisión y el Alto Representante del 8 de abril de 2020, bajo el título de *Comunicación sobre la respuesta de la UE a escala mundial a la covid-19* (enlace en siguiente página), Europa tomó la iniciativa frente al resto de actores internacionales proponiendo una salida global coordinada de la crisis sanitaria. En el documento se anuncia la movilización de más de 15 mil millones de euros destinados a aliviar el impacto sanitario y socioeconómico de la enfermedad, especialmente en las regiones más vulnerables. La cantidad destinada a esta causa procede de la aportación de los Estados Miembros de la UE, así como del Banco Europeo de Inversiones, el Banco Europeo para la Reconstrucción y el Desarrollo y otras instituciones financieras internacionales.

Al mismo tiempo, la UE ha integrado en estos programas de ayuda sus principales intereses exteriores: la promoción de la democracia y los derechos humanos, la digitalización, la protección del medioambiente, así como el impulso a la cooperación multilateral en organizaciones y foros como la ONU y el G20. El propio Parlamento Europeo alabó la estrategia de la UE en una resolución aprobada el 17 de abril por una amplia mayoría (395 votos a favor, 171 en contra).

Por otro lado, la UE patrocinó, junto a la Organización Mundial de la Salud, una conferencia internacional de donantes para obtener fondos para mejorar las perspectivas de diagnóstico y tratamiento de la enfermedad, así como financiar la investigación de la vacuna contra la covid-19.

(continúa)

En el evento, que tuvo lugar el 4 de mayo y estuvo presidido por Von der Leyen, participaron jefes de Estado y de Gobierno y representantes de organizaciones internacionales y se logró recaudar más de 7.400 millones de euros (España aportó 125 millones). Se pueden seguir realizando donaciones hasta el próximo 30 de mayo, también de empresas y ciudadanos particulares. En esa respuesta global a la crisis sanitaria, la UE ha reforzado la cooperación con sus socios prioritarios.

El 6 de mayo, en la Cumbre UE-Balcanes Occidentales de Zagreb (realizada en formato online), se aprobó un paquete de 3.300 millones de euros para ayudar a la región a afrontar la crisis y su posterior recuperación.

Además, los seis países balcánicos convocados (Albania, Bosnia y Herzegovina, Kosovo, Macedonia del Norte, Montenegro y Serbia) han sido incluidos en diversas iniciativas de la UE para los Estados miembros, como el mecanismo para la adquisición conjunta de productos médicos.

Por último, con motivo del Día de Europa (9 de mayo), el Alto Representante de la Unión para Asuntos Exteriores y Política de Seguridad, Josep Borrell, participó en un diálogo ciudadano con la ministra española de Asuntos Exteriores, UE y Cooperación, Arancha González Laya, en la que abordaron la acción exterior de la UE tras la crisis de la covid-19 (enlace a debate completo en parte inferior de página). Ambos defendieron la necesidad de apostar por el multilateralismo desde "el prisma de la interdependencia" y no caer en la confrontación con China, tratando de "generar agendas positivas".

También destacaron la estrecha cooperación entre el Servicio Europeo de Acción Exterior y el Ministerio español en la repatriación de miles de ciudadanos europeos durante la crisis.

EDUARDO GARCÍA CANCELA

Doctorando de Ciencias Políticas y Relaciones Internacionales en la Universidad Complutense de Madrid

Vicesecretario General de los Jóvenes del CFEME

Comunicación sobre la respuesta de la UE a escala mundial a la COVID-19 (8.4.2020)

Coronavirus Global Response - EU international pledging marathon

Diálogo ciudadano - El momentum europeo (Comisión Europea en España, 9.5.2020 - clicar imagen -)

CRÓNICA

UNA VISIÓN DESDE EL ACERVO COMUNITARIO

LA SOLIDARIDAD EUROPEA EN EL SECTOR DE LA SALUD

POR CARLOTA GARCÍA

La política sanitaria en la Unión Europea (UE) se ha visto reforzada tras la aprobación del Tratado de Lisboa, estipulándose en su artículo 9 la *garantía de la protección de la salud humana* como criterio orientador en la definición y ejecución de todas sus políticas y acciones (Tratado de Funcionamiento la Unión Europea -TFUE-), vinculado al principio de solidaridad (ex. arts. 2 y 3 del Tratado de la Unión Europea). Así lo ponen de manifiesto documentos tan consensuados como la Resolución del Parlamento Europeo de 17 de abril, titulada "Acción coordinada de la UE para luchar contra la pandemia de COVID-19 y sus consecuencias".

En el contexto de la crisis sanitaria planteada por el SARS-CoV-2 se ha puesto sobre la mesa como posible respuesta el artículo 168.5 del TFUE. Este plantea la adopción por el Parlamento Europeo y el Consejo de "medidas de fomento destinadas a proteger y mejorar la salud humana y, en particular, a luchar contra las pandemias transfronterizas, medidas relativas a la vigilancia de las amenazas transfronterizas graves para la salud, a la alerta en caso de tales amenazas y a la lucha contra las mismas" con arreglo al procedimiento legislativo (ex. artículo 288 TFUE), y previa consulta al Comité Económico y Social y al Comité de las Regiones.

Este precepto fue apuntado por los eurodiputados del Grupo de la Alianza Progresista de Socialistas y Demócratas (S&D), Domènec Ruiz Devesa, César Luena López y Javier López Fernández, en una pregunta con solicitud de respuesta escrita dirigida a la Comisión.

A través de la misma pretendían conocer si el Ejecutivo europeo plantearía una propuesta legislativa que asegurara "la necesaria coordinación supranacional entre los sistemas de salud y la inversión requerida en equipo sanitario", en línea con la carta dirigida a la comisaria Stella Kyriakides por el último; en la que instaba, en representación del S&D, a la Unión Europea a que estableciera protocolos de normalización de los test, haciendo igual la recopilación de datos en todos los Estados miembros (con el apoyo del Centro Europeo para la Prevención y Control de Enfermedades -ECDC-).

Tal artículo fue desarrollado en su día por la *Decisión nº1082/2013/UE, del Parlamento Europeo y del Consejo, de 22 de octubre de 2013, sobre las amenazas transfronterizas graves para la salud;* tras los brotes epidémicos del SARS y la gripe aviar.

(continúa)

Con carácter casi premonitorio, preveía en su Considerando (21) que: "Los Estados miembros tienen la responsabilidad de gestionar las crisis de salud pública a nivel nacional. No obstante, las medidas adoptadas por los distintos Estados miembros podrían dañar los intereses de otros Estados miembros si son incoherentes entre sí o si se basan en evaluaciones de riesgo divergentes".

En este sentido, muchos de los mecanismos por ella regulados *han entrado en acción* a raíz de la presente crisis.

Podríamos destacar el Acuerdo de Adquisición Conjunta con los Estados Miembros (y Reino Unido y Noruega), bajo el cual la Comisión puso en marcha cuatro licitaciones diferentes para adquirir equipos médicos y suministros, contando con la participación de 25 Estados miembros (previsto en el art. 5 de la susodicha Decisión). A esto se le suma la recientemente publicada por el Ejecutivo europeo "Hoja de ruta común europea para el levantamiento de las medidas de contención de la COVID-19" (15 de abril de 2020) que obtuvo una buena acogida por el Consejo Europeo de 23 de abril de 2020 (véase art. 11.1 a)).

Estrategias, así, coordinadas y adoptadas en el seno de la Unión Europea, en foros como el Comité de Seguridad Sanitaria (institucionalizado en sus artículos 17 y 18), conformado por los ministros de Sanidad de los distintos Estados miembros y presididos por un representante de la Comisión.

En concreto, el Informe resultante de su reunión el pasado día 15 de abril pone de manifiesto la labor del Ejecutivo europeo como fuente de protocolos y guías sobre, por ejemplo, la terapia en fase experimental de recolección de plasma con anticuerpos frente a la COVID-19 de pacientes recuperados y su trasfusión; estableciendo así plataformas de intercambio de información crítica, con la participación del ECDC (véase también la Comunicación con las orientaciones sobre las pruebas para diagnóstico in vitro, (2020/C 122 I/01); apoyándose paralelamente en instrumentos como el Mecanismo Europeo de Protección Civil y la reserva rescEU (ex.art. 222 TFUE).

Ahora es el momento de demostrar que la UE es un proyecto político y, más importante, *social*. Así, me sumo a las palabras de Domènec Ruiz Devesa del pasado 12 de abril en el Diario Información, al afirmar que la prometida Conferencia sobre el Futuro de Europa será el espacio de diálogo perfecto para discutir la profundización del proyecto europeo, también en materia de salud. Porque está claro que, como rezan estos días nuestros balcones: "Juntos, todo va a salir bien".

CARLOTA GARCÍA BARCALA

Estudiante del Grado en Derecho de la Universidad de Salamanca
Vocal para Asuntos Legales del Presídium de los Jóvenes del CFEME

EL PARLAMENTO EUROPEO, CONTRA LA VIOLACIóN DE LOS DERECHOS Y VALORES EUROPEOS

CRÓNICA

GUIOMAR GUTIÉRREZ

Ante la situación acaecida durante el pasado mes de marzo y las primeras semanas del mes de abril en las cuales se han dado situaciones de violación de los valores europeos tanto en Hungría con la deriva autoritaria de Viktor Orban aprovechando el estado de alarma que se ha establecido en la gran mayoría de los países europeos por la crisis del COVID-19. A ello se le sumo la aprobación de una serie de leyes contrarias a los derechos humanos, la igualdad de genero y el colectivo LGTBI y, especialmente, la modificación de la ley electoral pese a la sentencia del Tribunal Constitucional.

De esta manera, el Parlamento Europeo llama la atención sobre los problemas que se están dando respecto el acceso igualitario a ciertas ayudas durante la crisis del coronavirus así como el cuestionamiento de los derechos LGTBI que ya se han puesto de manifiesto en Hungría y Polonia y que pueden continuar haciéndose en otros países como, por ejemplo, Eslovaquia donde a principios de 2020 se aprobó una cuestionable legislación de materia de acoso sexual.

Todo ello ha creado un clima de cuestionamiento del estado de derecho de la Unión Europea en ambos países y la reacción, consecuente, del Parlamento Europeo a través de la resolución emitida el pasado 17 de abril de 2020 inicia una serie de medidas para controlar esta situación.

En primer lugar, desde esta institución se solicita a la Comisión Europea el inicio de una investigación para tratar de demostrar la violación de los derechos y valores de la Unión Europea y, posteriormente, en caso de demostrarse dicha violación proceder a aplicar el articulo 7 del Tratado de la Unión Europea imponiendo, con ello una sanción a ambos países hasta que la solución se revierta, pudiendo llegar incluso a suspensión de los Fondos Europeos para el Desarrollo.

Ante el agravamiento de la situación en Polonia durante el mes de abril a raíz de la convocatoria de las elecciones presidenciales para el domingo 17 de mayo el Comisario de Justicia, Didier Reynders, declaró que la Unión Europea había abierto un expediente disciplinario a Polonia y no dudaría en aplicar de forma tajante el artículo 7, lo que supondría la congelación de los fondos, en dicho país . Ante estas criticas desde la Comisión Europea y el boicot a las elecciones organizado por la oposición encabezada por el antiguo presidente de la Comisión Europea Donald Tusk, el ejecutivo polaco ha tenido que retrotraerse en su decisión de celebrar elecciones.

Sin embargo, el pulso con la Unión Europea sigue abierto ya que el presidente polaco ha asegurado que aplazaba las elecciones al mes de junio o julio del 2020 mientras que la Constitución polaca establece claramente que las elecciones no pueden ser aplazadas sino que han de ser canceladas. De tal manera que de no retirarse la convocatoria seguiríamos ante una violación constitucional en Polonia y, con ello, una puesta en duda del Estado de Derecho polaco y de los derechos y valores europeos.

GUIMAR GUTIÉRREZ PACUAL

Graduada en el Doble Grado de Relaciones Internacionales, Sociología y Experto en Desarrollo en la UCM y Secretaria de los Jóvenes del CFEME

CRÓNICA

LAS ÚLTIMAS RESPUESTAS SOCIALES EN EL SENO COMUNITARIO

EL REFUERZO DEL EMPLEO EN TIEMPOS DE CRISIS ECONÓMICA Y PROTECCIÓN A LOS MÁS NECESITADOS

POR RICARDO G. LAORGA

Una de las medidas más ambiciosas y revolucionarias que ha llevado a cabo la Unión Europea desde el estallido de la crisis sanitaria y socioeconómica del covid-19 fue la propuesta de la Comisión Europea de implantar el célebre Programa SURE, el cual prevé la cesión de 100.000 millones de euros a los Estados miembros para salvaguardar los empleos. Dichos préstamos comunitarios tienen por objeto hacer frente al repentino y notable aumento del gasto público nacional destinado a preservar el empleo. No obstante, desde Bruselas no se ha cesado en el último mes de intentar apuntalar el pilar social en un momento de máxima incertidumbre y necesidad en economías que han visto sus cifras caer de forma drástica y como no se recordaba en muchas décadas.

Así, han sido notables los esfuerzos dirigidos a atender las necesidades básicas de las personas más vulnerables. En este sentido, el Parlamento Europeo aprobó el pasado 17 de abril de 2020 cambios en las normas del Fondo de Ayuda Europea para los Más Necesitados (FEAD). El FEAD fue creado en 2014 con el objeto de aliviar las peores formas de pobreza en la UE: privación de alimentos, pobreza infantil o falta de vivienda. De esta forma, ejerce una asistencia básica a la hora de proporcionar elementos esenciales para las personas más necesitadas, dotándolas de alimentos y artículos básicos como ropa, zapatos y artículos de aseo. La contribución de la Unión Europea al FEAD en el periodo 2014-2020 se presupuestó en una dotación de 3.800 millones de euros, cofinanciando los Estados miembros al menos el 15% de los costes de los programas.

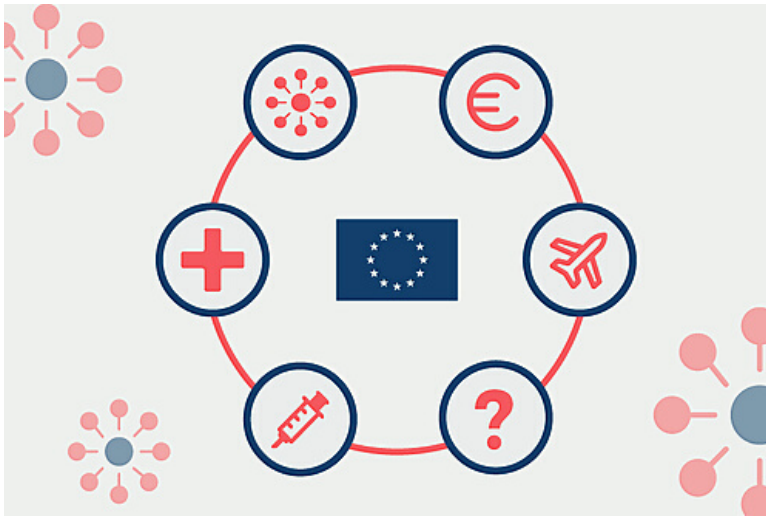

De esta forma, si se consulta la nueva regulación puede apreciarse cómo las ayudas nacionales podrán ajustar sus planes de ayuda para reducir el riesgo de contaminación por el virus en un momento en el que el distanciamiento social debe ser una máxima a ejercer por toda la ciudadanía europea. Además, se estipuló que la ayuda alimentaria, así como la asistencia material básica, se podría entregar a través de cupones electrónicos o de cualquier otra índole. Como es lógico, la naturaleza de esta decisión reside en asegurar el citado distanciamiento a la par que atender a los más necesitados.

Además de los citados cambios en el programa FEAD con el objeto de adaptarlo a la nueva realidad sanitaria y socioeconómica, las instituciones europeas publicaron a principios de abril las diez medidas que se están tomando desde el seno comunitario para combatir la pandemia. De esta forma, desde Bruselas se lanza un mensaje de unidad y de rigor y fuerza en la lucha contra la propagación del covid-19 entre los Estados miembros, siendo el objetivo el de mitigar al máximo posible el impacto social y económico de la crisis (continúa).

Respecto al primero, destacarían dos de las diez medidas. En primer lugar, la Unión Europea se ha marcado como meta primordial la repatriación de ciudadanos de la Unión que se encuentran en diversos puntos extracomunitarios. De esta manera, se está produciendo una coordinación estrecha entre Bruselas y los diversos Estados para llevar a cabo las operaciones de asistencia y repatriación consular de los ciudadanos comunitarios que se encuentren bloqueados en cualquier lugar del mundo. Todo ello se realiza mediante el mecanismo de Protección Civil de la Unión Europea.

La segunda medida de cariz social versa sobre la protección del empleo. En este sentido, las medidas adoptadas residirían en la implementación del mencionado programa SURE, además del desbloqueo por parte de la Comisión Europea de 1.000 millones de euros del Fondo Europeo para Inversiones Estratégicas.

Esta decisión permitirá a la Unión Europea emitir garantías para incentivar a los bancos y otros prestamistas a proporcionar hasta 8.000 millones de euros de liquidez en apoyo de unas 100.000 empresas europeas.

Así, puede observarse cómo la Unión Europea ha decidido en el último mes apuntalar un pilar social que podría haber quedado muy debilitado por efecto de la pandemia de no haber tomado decisiones ambiciosas. De esta manera, los Estados miembros más afectados por el covid-19 podrán contar en última instancia con las instituciones comunitarias con el objeto de lograr un repunte económico lo más rápido y vigoroso posible que ayude a paliar los posibles efectos negativos en el ámbito social.

RICARDO GÓMEZ LAORGA

Graduado en Historia y en Relaciones Internacionales, Sociología y Experto en Desarrollo por la UCM; vocal de Comunicación de los Jóvenes del CFEME

Comisión Europea
Gestión de crisis y solidaridad

EL MOVIMIENTO EUROPEO, EN LOS MEDIOS
clicar en imágenes

Aldecoa: ´Sólo la UE puede hacer frente al enorme desafío del coronavirus; las iniciativas nacionales son un suicidio´

La Fundación Alternativas organizó el debate 'Europa frente a la crisis del Covid-19', para analizar las prioridades del proyecto europeo ante la recesión provocada por la pandemia

EL FARADIO

Los europeos sólo superaremos la crisis del coronavirus juntos

La Voz de Galicia

Francisco Aldecoa: «Volver al nacionalismo sería un suicidio»

Aldecoa no augura cambios profundos tras la crisis, pero sí una vuelta al multilateralismo que Trump intenta debilitar

París, 1950: las I Jornadas de Estudios Europeos

LEYRE ARRIETA ALBERDI - SABINO ARANA FUNDAZIOA | 11.05.2020 | 00:54

noticias de Navarra

Hace 70 años, la sede del Gobierno vasco en la parisina Avenue Marceau acogió las I Jornadas de Estudios Europeos, no exentas de polémica en el seno del PNV

El sábado secelebró el Día de Europa. Se cumplen 70 años desde aquel 9 de mayo en el que el ministro de Asuntos Exteriores francés, Robert Schuman, pronunciara su famoso discurso, en el que propuso la creación de una Comunidad Europea del Carbón y del Acero. Y se acaban de cumplir también 70 años de un acontecimiento relacionado con el proceso de construcción europea y el exilio vasco.

José Antonio Agirre junto a Juan de Ajuriaguerra en el despacho de presidencia de la delegación del Gobierno de Euzkadi en París.

Fotos de la noticia

ElTelescopioDigital

Portada | Torrejón | Alcalá | Zona Este | Otras Noticias | Punto D Vista | Lente de

TRENDING | Púnica | Metro | Choniblog | MetroEste | Semana Santa | Suceso

Ayuso y Almeida celebraron un Día de Europa sin actos oficiales

Otras Noticias - Comunidad de Madrid

La Casa de Correos se teñirá de azul durante el fin de semana

La presidenta de la Comunidad de Madrid, Isabel Díaz Ayuso, ha conmemorado el Día de Europa, que este año coincide con el 70 aniversario de la Declaración que supuso el germen de la creación de la Unión Europea. Díaz Ayuso ha asistido al acto institucional organizado por el Ayuntamiento de Madrid, donde el Gobierno regional ha destacado el papel de la UE como "fuente de prosperidad y cohesión entre los pueblos",

Deuda y ayudas de Estado, dos cuestiones que pueden distorsionar el mercado interior

Por : Luis Alonso | EUROEFE EURACTIV — 8 may. 2020 (actualizado: 8 may. 2020)

EL SIGLO DE EUROPA

Repensar y reformar el sistema institucional de la Unión

por El Siglo de Europa — 5 mayo, 2020 - de : Opinión 0

Compartir en Facebook | Compartir en Twitter

Miguel Martinez Cuadrado

Miguel Martinez Cuadrado

Al acceder a la presidencia de la Comisión, Ursula von der Leyen (VDL) abría un viejo debate sobre "la defensa de los valores comunes de Europa". Polémica que se encuentra siempre en los orígenes remotos y en los tiempos más recientes de quienes relatan la gran historia de los europeos. Por lo pronto desde Homero hasta quienes, viejos y jóvenes, van a debatir sobre el futuro de la Unión , tal y como ésta se ha venido construyendo desde el fin de la II GM hasta lo que en el siglo XXI es uno de los grandes actores del orden mundial.

EL MUNDO

GRAN ANGULAR

El sueño de Schuman: 70 años de la declaración que forjó Europa

La UE celebra el 'acuerdo imposible' que logró superar "oposiciones seculares" y reconciliar un continente destruido

En necesario mirar atrás para aprender, pero sería absurdo obcecarse. El mundo de hoy no tiene nada que ver con el de ayer. Hay cualidades que quizás se echan falta, liderazgos mucho más sólidos, pero los métodos no pueden replicarse. Tampoco la necesidad y angustia tras millones de muertos. **Lo que hace falta es perspectiva y visión.** Distinguir lo importante de lo urgente y ambas cosas de lo existencial. "En esta crisis se está viendo que la UE es más necesaria que nunca; y dependerá, en parte, de nosotros, la sociedad civil organizada, que la Unión tenga más poderes reales en muchos más ámbitos. Hay que reconocer todo lo avanzado y debemos profundizar, a poder ser con el espíritu federal y visionario de hace siete décadas ", afirma el profesor Aldecoa.

DOCUMENTACIÓN

ENLACE A DOCUMENTOS ORIGINALES - CLICAR SOBRE TÍTULO

- "Europa debe salir reforzada de esta crisis", artículo conjunto firmado por David Sassoli, presidente del Parlamento Europeo; Charles Michel, del Consejo, y Ursula von der Leyen, de la Comisión (El País, 9.5.2020).

PARLAMENTO EUROPEO

- Resolución del Parlamento Europeo, de 15 de mayo de 2020, sobre el nuevo marco financiero plurianual, los recursos propios y el plan de recuperación (2020/2631(RSP)).
- Declaración de la Conferencia de Presidentes del PE en el aniversario de la Declaración Schuman (8.5.2020).
- Resolución del Parlamento Europeo, de 17 de abril de 2020, sobre la acción coordinada de la Unión para luchar contra la pandemia de COVID-19 y sus consecuencias (2020/2616(RSP)).

COMISIÓN EUROPEA

- Turismo y transporte: orientaciones de la Comisión sobre cómo reanudar con seguridad los viajes y relanzar el turismo en Europa en 2020 y años posteriores (13.5.2020).
- Comunicación - Por un enfoque gradual y coordinado de la restauración de la libertad de circulación y del levantamiento de los controles en las fronteras interiores (13.5.2020).
- Coronavirus Response: Commission adopts banking package to facilitate lending to households and businesses in the EU (28.4.2020).

COMISIÓN EUROPEA Y CONSEJO EUROPEO

- A roadmap for recovery. Towards a more resilient, sustainable and fair Europe (21.4.2020).
- Hoja de ruta común europea para el levantamiento de las medidas de contención de la COVID-19 (26.3.2020).

CONSEJO EUROPEO

- Conclusiones del presidente del Consejo Europeo tras la videoconferencia de los miembros del Consejo Europeo del 23 de abril de 2020.
- Report on the comprehensive economic policy response to the COVID-19 pandemic (9.4.2020).

COMUNICACIÓN

MIEMBROS DEL MOVIMIENTO EUROPEO, A UN CLIC

MIGUEL ÁNGEL AGUILAR

«Telegrama para Charles Michel»
Cadena SER / El Boletín, 27.4.2020

«Telegrama para Ursula von der Leyen»
Cadena SER / El Boletín, 17.4.2020

FRANCISCO ALDECOA

«La UE no abandonará a ninguno de los países, porque sería abandonar a los europeos"», entrevista en Global Square, 9.5.2020

«Volver al nacionalismo sería un suicidio», entrevista en La Voz de Galicia, 19.4.2020

«Luchando contra la pandemia se está consiguiendo "una Europa más fuerte en el mundo"», artículo en infoLibre, 15.4.2020.

«Europa frente a la crisis del Covid-19"», debate en internet organizado por la Fundación Alternativas, 7.5.2020.

JOAQUÍN ALMUNIA

«Posible dilema entre lo bueno y lo mejor», en El País, 14.4.2020.

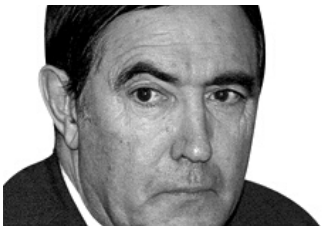

VÍCTOR MANUEL ARBELOA

«Día de Europa, día de los europeos», en Diario de Navarra, 9.5.2020

ENRIQUE BARÓN

«Videofederalismo», en La Vanguardia, 15.5.2020

COMUNICACIÓN

ALEXIS BERG-RODRÍGUEZ

«La diplomacia directa como prisma de análisis de la relación UE-Cuba», en Revista del Instituto de Estudios Internacionales de la Universidad de Chile, vol. 52, núm. 195 (enero-abril, 2020).

XAVIER FERRER

«La oportunidad de la UE para ganarse a los ciudadanos europeos», en Radio 4, 11.5.2020

«Dia d'Europa especial», en El Punt Avui, 15.3.2020

FRUBÉN GARCÍA SERVET

«La ciberdefensa en el ámbito de la OTAN. ¿Un problema de concepto?», en El Radar, 22.4.2020

«Las operaciones "multidominio" desde la perspectiva de la Alianza Atlántica», en El Radar, 20.3.2020

IRATXE GARCÍA Y DOMÈNEC RUÍZ DEVESA

«Después del coronavirus, hacia una Europa más social, ecológica y política»
La Vanguardia, 8.5.2020

RAMÓN JÁUREGUI

«Una salida democrática para Nicaragua», en Confidencial, 29.4.2020

«Precursor», sobre Enrique Múgica, en La Vanguardia, 12.4.2020

MIGUEL MARTÍNEZ CUADRADO

«Repensar y reformar el sistema institucional de la Unión», en El Siglo, 5.5.2020

COMUNICACIÓN

CARLOS MIRANDA

«La Europa prometida», en Blog Evaristadas, 20.4.2020

«Pactos imprescindibles», en Blog Desde mi Cancillería, 17.4.2020

EUGENIO NASARRE

«El ateísmo religioso de Camus», en Alfa y Omega, 16.4.2020

«Enterrar a los muertos», en El Mundo, 10.4.2020

JOSÉ ANTONIO NEGRÍN

«La poca dependencia de turismo y la gran industria como baza», en La Tribuna de Ciudad Real, 13.5.2020

CARLOS PENEDO

«La prima de riesgo social»
Blog Contextos / infoLibre, 7.4.2020

DOMÉNEC RUIZ DEVESA

«Setenta años de Unión: la federación fue el objetivo desde el principio», artículo en Información, 8.5.2020

«Hacia la unión financiera de Europa», artículo en Información, 21.4.2020

JOSÉ IGNACIO SALAFRANCA

«Respuesta Europea a la pandemia Covid-19: la Unión Europea liderando el esfuerzo global», webinar de la Fundación Euroamérica, 30.4.2020.

Movimiento Europeo
Consejo Federal Español

QUIERO SER MIEMBRO DEL MOVIMIENTO EUROPEO

NOMBRE

DNI

DIRECCIÓN

EMAIL

TELÉFONO

SOLICITO ser socio individual de la asociación CONSEJO FEDERAL ESPAÑOL DEL MOVIMIENTO EUROPEO, con los derechos y obligaciones que establecen sus Estatutos.

DESEO contribuir a las actividades de la Asociación con una aportación periódica de (táchese lo que no proceda)

- ☐ 50 euros al año
- ☐ 10 euros al año (estudiantes y menores de 30 años)

Que EFECTUARÉ mediante transferencia bancaria a la cuenta corriente del Consejo Federal Español del Movimiento Europeo ES33 0075 0126 98 060-16968-88

_____ _____

Fecha, localidad y firma

Autorizo al Movimiento Europeo a enviarme su boletín informativo y comunicaciones relacionadas con sus actividades y funcionamiento.

MOVIMIENTO EUROPEO - CONSEJO FEDERAL ESPAÑOL - CFEME -

Presidente - Francisco Aldecoa
Vicepresidente primero - Eugenio Nasarre
Secretario general - Luis Norberto González
Director técnico - Jan Pomés

Newsletter
Editor - Carlos Penedo
Contenidos - Guiomar Gutiérrez, Jan Pomés, Olesya Shmatko

C/ Martín de los Heros, 59 bis
Oficina 9 C - Tel 91 527 87 76
Madrid, 28008
cfeme@movimientoeuropeo.org
http://www.movimientoeuropeo.org/
@MovimientoEurop